朝鮮日報 朝刊
本紙朝夕刊十面
發行所 京城府太平通一丁目六一 株式會社朝鮮日報社

社說
레이드롯스氏의 渡中
中國財界現狀에對하야

一

中國의 經濟狀態를 調査하기 爲하야 英國政府로부터 特派된 英國政府經濟最高顧問 레이드롯스氏는 渡中하는길에 日本에들려 外相、藏相을 爲始하야 朝野各方面과 會談하고 마츰내 目的地인 中國으로 赴하기로 되엿는바 今二十一日에는 上海에 到着하리라한다 레氏의 今般 來中使命에對하여는 各方面의 觀測이 區區하야 一部에서는 『中國의 貨幣制度를 英國의 스털링블럭에 結附식혀 英國의 對中經濟進出을 强化하려하는데 잇다』고하며 다른 一部에서는 『日米等列國과 提携하야 對中經濟援助를 口實로 中國市場을 分割키爲한 具體案을 協議키爲함』이라고 한다 何如튼 英政府當局의 聲明으로보든지 또는 消息通의 觀測을 綜合하여보건댄 同氏의 來中目的은 中國의 經濟情勢와 中國에在한 英國의 投資에對하야 檢討를 加하고 南京政府와 協力하야 中國의 財政 特히 幣制의 整理確立을 企圖하는데 잇는것만은 事實인듯하다

二

中國幣制는 昨秋米國의 銀政策實施以來 銀價의騰貴 銀의缺乏 通貨政策에對한 國民의不安等等 諸事實로 因하야 極度의 混亂狀態를 繼續하고잇다 當面에잇서 政府는 勿論 이에對한 安定策을 講究하는一方 外國銀行의 支援을어더 通貨의 急激한 慘禍를 防止하기에 努力하엿스나 所期의 效果를 收得하지못하고 通貨의 不安은 오직 深刻化하는 一途를 過程할따름이다 그리하야 主要한 商工都市의 銀業者中 倒産者가 百을算하게되엿스며 昨年下半期로부터 今年下半期까지의 停業 又는整理中의 銀行이 十九에 達한다는 놀나운 數字를 示現하게되엿다 이것은 政府의 政策이 適切치 못하다는 結果라기보담도 今日에 와서는 가 또는 그勢力이 徹底치못한 中國이 通貨其自體가 彈力性을 일허 根本的 施術이 업시는 自己自體를 支持할수업는 難局에 當面하엿다는 것을 말하는 것이다

三

그러면 政府의 努力에 不拘하고 通貨自體가 彈力性을 減退하게되는 原因은 어데잇는가? 그것은곳 中國의通貨 그自體가가진 內在的矛盾과 中國의財界一般에 潛在하여잇는 客觀的矛盾일것이다 中國의通貨는 銀貨그自體로 紙幣와 信用通貨가튼것은 諸外國에 잇서서와가티 通貨의使命을 다하지못함으로 銀貨가缺乏되면 곳 金融의 逼迫과 財界의 梗塞을 招來하게되는 그리고 財界一般에 伏在한客觀的矛盾으로는 金融機關에對한 無統制、南京政府의 收支不均衡 國際貸借에잇서서 每年 三億의 入超를 내인다는等等의 諸事情은 모도 陰으로 陽으로 中國의通貨를 不安狀態로 誘導하는 原因이 되여잇다 여기서 中國財界는 이러한 矛盾을 除去하고 財界를 健全한 土臺우에 再建하야 그正常的發展을 遂케하려면 中國現實에 卽한 政府의 確乎한 政策樹立을 必要하게 되며 따라 先進國의 野心업는 支援을 要求하게되다

四

이러한 情勢下에 레氏 今回의 來中目的이 南京政府의 期待에 따라 그의計劃이 어데까지나 또는 英政府自體의 利害를 떠나서 公正한 立場에서 中國의 經濟的援助에잇고 共存共榮을 爲하는것이라고하면 中國經濟界의 前途를 爲하야 實로慶賀할만한 일이다 그러나 萬若一部의 觀測과가티 中國市場의 再分割이라든가 또는 日本의 經濟的進出을 制御하려는 意圖가 잇다고하면 日英關係는 勿論 對中進出에 虎視耽耽하고잇는 歐米列國과의 關係도 滋味롭지못한 狀態를 誘致하야 中國財界를 더욱 混亂케 하지안을가 注目되다。

美濃部氏處置問題 小原法相이說明
憲法撮要는十二年間何等問題업든것
刑法上의問責은苛酷

【電通東京電話】小原法相은 二十日 定例閣議席上에서 美濃部問題에 對하야 同博士를 不起訴로 하게된 經過에對하야 左와如히 報告하엿다

天皇機關說에 對하여는 日本國民思想에 조치못한 影響을 與하고 安寧秩序를 紊亂하는 虞慮가 업다고하지는 안는다 過般美濃部博士에 對하야 告發한 憲法撮要의 初版은 大正十二年에 發行된것인바 爾來 十三年間 世上은 이에對하야 아모런論議도 하지안헛다 改訂出版法施行은 昭和八年一月一日인데 이法律에 비추어 비로소 右憲法撮要는 犯罪로 認定됨으로 이點에 對하여는 美濃部博士는 再次의 召喚訊問을 바든結果 深甚謹愼하고 잇는것이 明白함으로 將來 如斯한 講義도 著述도 안하겟다고 誓言함으로 이에 對하야 刑法上 責任을 問하는것은 苛酷하다고 생각하고 遂 不起訴로 한것이다 그리고 逐條憲法精義中에서 問題된 詔勅批判에 對하여는 이것은 單純히 美濃部博士만이 說明하고잇는바로 改正出版法 第二十六條의 皇室의 尊嚴冒瀆罪에 該當되는줄로 생각하나 이것도 亦是 昭和五年以來 世上一般의 物議를 醸成하지안코 今日에이르러 美濃部博士 自身도 이點에對하야 論述의 不充分한것을 認定하고 將來에는 如斯한것을 再述치안켓다고 하엿스며 또 貴族院에 잇서 行한自己의 言動으로부터 今日과가튼 情勢를 惹起한데對하야 非常한責任을 痛感하고잇슴으로 起訴치안키로 決定하엿다 一方 金森法制局長官의 告訴에 對하여는 同氏의 學說은 美濃部博士의機關說과는 그解說方法이 全然다름으로 全然犯罪를 構成치 안는다하야 不起訴로 하엿다 그러나 美濃部博士 司法處分後 卽時 新聞紙上에 同博士가 그러한 聲明(十八日聲明)을 發表한것은 甚히 遺憾이다 (寫眞은 小原法相)

國體明徵에關한 政府의所見質問
司法部의美濃部氏處置를非難
海相、首相、法相과會見

國體明徵問題에 關하야 岡田首相及 小原法相에게 그所見을質問하기爲하야 決意한 大角海相은 二十日 午前九時半 首相官邸에 岡田首相을 訪問하고 自邸에 岡田首相을 訪問하고 白根幹長을 招致하고 法相의 出席을 求하야 同九時四十五分 四人이同座하야 大角海相은 法相에게 美濃部博士를 起訴하지안키로 決定하게된 經緯와 法相의 所見을 質問後

一、司法部의處置에對하야 種種言辭를加하야 軍이壓力으로써 司法權을 云云함과如한 誤解를 招來하는것은 海軍이 삼가야할바이다 그러대 今回美濃部博士에對하야 取한 司法部의 處置로서는 到底히 國民을理解식힐수업스며 도리혀 明徵에關한 政府의 態度에 疑惑을抱懷케하야 事態를 紛糾케할念慮가잇다고 思하는바 意見如何

一、海軍으로서는 個個人을 어떠케한다는것은 各其所管者이 잇슴으로 具體的으로 하지안흐나 機關說과 如한學說이 軍人精神과 背馳되고軍의 統制上重大한 影響을與하는것은 今日까지 屢屢說明한바로 海軍으로서 如斯한學說을 斷乎排擊하는態度는 終始一貫으로變함이업다 따라 政府는 前者에 發表한 聲明의 趣旨를 徹底케하야 軍民一致로 國體明徵의實을 擧하기爲하야 國民으로理解식힐만한 處置를講究할 必要가 잇는줄로 思하는바 意見如何』

하냐고 岡田首相에게 質問한바 首相은 海相의主張과 同感이라는 旨를 述한後 十八日川島陸相에게 答한것과同樣으로 政府도 極力 機關說과如한學說의 排除에努力하여왓다 그리고 將來에도 一層 國體明徵에 邁進하야 期待에副하겟다고 答하엿슴으로 大角海相은 다시自己가 抱懷한 機關說排擊、國體明徵에 關한 所信을 披瀝하고 重要進言을 行한後 會見을 終了하엿다

美濃部博士에게 聲明取消要求?
司法首腦部對策協議

【東京電話聯合】二十日閣議에서 美濃部博士의 聲明과 光行檢事總長의 發表에 큰差異가잇서서 美濃部博士의 聲明은 甚히遺憾임으로 適當한 處置를 講할必要가 잇다는데全閣僚意見이 一致되엿다 따라서小原法相은 午後二時부터 官邸에 長島次官、岩村刑事局長、光行檢事總長、金山檢事長等의首腦部를招致하야 司法當局으로서 此際如何한對策處置를 取할는지 愼重協議하얏다 그리고 司法當局에서는 爲先檢察當局에 召喚하야 果然그眞意가 那邊에잇는가를 다시물어볼必要가잇다는 도잇스나 結局起訴猶豫處分을變更함은 極히 重大하고 또不可能함으로 博士에게聲明取消를 命하게될듯하다

博士의그런聲明은 甚히遺憾되는일
◇…閣議後法相談

【電通東京電話】十八日 美濃部博士不起訴決定直後 同博士가 發表한 聲明書에 對하여는 其後 川島陸相 大角海相으로부터 岡田首相에對하야 자못遺憾이라하야 部內의 强硬主張을 傳한바잇섯는데 依然二十日 閣議席上에서 이것이 論議의中心이되여 各閣僚가 모도 一齊히 美濃部博士의 不謹愼한 態度를遺憾으로 녁이고 政府로서도 何等의 處置對策을 取할必要가 잇다는 氣運이 자못濃厚하게되엿다 이에對하야 小原法相이 今後如何한 態度를 取할는지 美濃部問題 今後의 推移에 微妙한 關係를 가지는것이라하야 重視하게되엿스나 小原法相은 閣議散會後 左와如히 말하엿다

伊、和協試案受諾?
但伊希望대로充分修正한다면
技術的討議의基礎로

【羅馬二十日發聯合】伊太利政府는 五人委員會和協試案을折衝의基礎로서受諾할旨를決意하야 此旨를 주네브代表部에訓令하얏는바 右에關하야 伊太利政府側에서는 二十日政府의立場을言明하야 大要左와如히述하얏다

伊太利政府는 五人委員會案을 반다시 伊國에對한 友誼的提案이라고는 解釋치안는다 그러나 이로서 技術的討議를함에는 반다시 反對치 안는다 따라서 聯盟側이 伊太利의希望을容認하야 充分히修正을施할用意가잇스면 伊太利는 五人委員會를拒否치안흘것이다

伊國政府繼續 軍隊軍需品을輸送

【나폴리二十日發聯合】伊太利政府는 聯盟理事會의 和協工作을 眼中에도 두지안코 軍隊軍需品의 輸送에 最後의努力을 다하고잇다 十九日에는 運送船二隻이 全速力으로 맛사와로 向하엿고 다시 二十日에는 運送船三隻이 將兵을 滿載하고 出發 二十一日以後에는 十隻이 約六千名의 兵士를 滿載하고 東阿植民地로 向할 豫定이다

五人委員會和協議案 斷乎反對表明
伊國政府代辨者言明

【羅馬廿日發聯合】伊太利政府의 代辨者는 廿日午前 五人委員會의 和協試案에 斷乎反對를表明하야 左와如히 言明하엿다

伊太利政府는 今回의 和協試案에對하야 單純한討議의基礎로도 受諾할수업다 그리고 英國政府가 全艦隊를 地中海方面으로 移動하고잇는데對하여는 憂慮와 疑懼를禁할수업다

英國、玆一週間內 十重爆機出動
希臘上空通過承諾

【電通아데네二十日發】英國政府는 伊太利가 武力에訴하야 伊에紛爭을 解決하려할 境遇에備하야 이미 地中海方面에 全艦隊를 出動待機케하고잇는데 다시 英空軍의 精銳를輸送하기爲하야 일즉希臘政府와 交涉中이든바 二十日希臘政府의 正式承諾을 接하엿다 이에依하면 希臘政府는 玆一週間內에 英國의 重爆擊機十機가 埃及에 飛來하는 途中 希臘의上空을 飛翔할것과 그리고 크레타島內에서 燃料를 補給할것을承諾한것이다

理事會席不與로 國府聯盟에抗議

【電通上海十九日發】國民政府는 國際聯盟이 中國에 理事會의席을 주지안는데 憤慨하고 國際聯盟事務所長胡世澤氏로부터 聯盟에 對하야 左의 抗議를 提出하엿다

日本의 國際聯盟脫退後 東亞를代表하는 加入國은 中國이다 이러한中國에對하야 常任理事國의資格을 與하지안는것은 聯盟으로부터 東亞의代表를除外하려는것으로 聯盟은 世界의聯盟이아니라 歐羅巴聯盟이라는것을 暴露하는것이다 中國으로서는 이러한 聯盟에 加入한것은 全然 無意味한感이 깁다 玆에警告를 促한다

폰卿과그氏辭任을 英勞働黨承認
◇伊制裁反對論者

【倫敦十九日發聯合】英國勞働組合會議가 過般年次大會에서 伊太利政府에對하야 制裁發動을 決議한結果 勞働黨首班 랜스베리氏 폰소비卿等 勞働黨首腦部는 이에 反對하야 辭任하게되엿든데 勞働黨執行委員會는 十九日午後 緊急會議를 開催한 結果 兩氏의 辭表를 採擇하기로 決定하고 다시 크립스卿도 制裁案에 關하야 辭意를 表明하고잇는데 同氏의 辭職에對하여는 近近會議를 招集하고 決定할터이다

舞鶴航空隊設置

【東京電話聯合】政府는 二十日 閣議에서 『舞鶴要港部 管域改正의件』을 決定하엿는데 右는 同地附近에 航空隊를 設置하는데 必要한 區域을 要港區域에 編入하기로 되엿는데 海軍에서는 右에 關하야 海軍航空隊令을 改正하고 附則 第二項中 『舞鶴要港』을 削除한다는 旨를 二十一日 官報로서 公布하기로 되엿다 그리고 新設舞鶴航空隊는 來十月一日부터 開隊할터이다

伊國攻擊에對한 三重防禦陣編制
에디오피아陸軍首腦部豫想의
伊國軍의進攻五方向

【電通아디스아베바十九日發】伊國軍의 東阿出征에 伴하야 伊軍과 에티오피아의 衝突氣運은 드듸어 濃厚하게되엿는데 에디오피아陸軍首腦部에서는 伊太利軍의 進攻方面을 左의 五方面이라고 豫想하고 着着 防戰準備를 整頓하고잇다 卽 에리트리아方面의 伊軍進擊路

一、西北部골단由
一、北部아스마라로부터
一、東部앗사브로부터(本路는 主로 飛行機에 依한 攻擊路이다)

右三方面의 攻擊에 對하야 에디오피아는 三重의 防禦陣을 뭇게하고잇다

伊領소말릴란드方面의 伊軍進擊路

一、왈왈로부터 웨비슈베리河에 沿하야 北進하는 進路
一、왈왈을 西로 進하야 하랄地方을 가는 進路

右二方面의 攻擊路에 對하야 에디오피아側도 亦是 陣의 防禦陣을 펴고잇다 또 에디오피아의 勇將 하브테·미카엘將軍이 引率한 大部隊可動部隊(主로騎兵으로 되엿다)는 젤로그地方에 待機하야 戰況如何로는 어느쪽으로나 進擊可能의 姿勢를 取하고 特히 소말릴란드國境方面의 웨비슈베리河附近에는 大部隊의 에디오피아兵이 屯營하야 伊에開戰이 될때에는 一擧에 伊領소말릴란드로 進擊할수잇는 準備를 갓추고 各方面의 準備에萬全을 期하고잇다

一事一言
長白山人

어떤開業醫의煩悶

어떤 開業醫의 來信에、「生은 十年前에 一年半工夫로 醫師開業試驗에 合格하야 곳業을 開業하엿습니다。 只今은 年俸約三百圓의 收入이 잇서서 弟妹四五人의 學資와 家族의 生活費에는 窮塞함이 업시오나 自信업는 醫術로 남의 生命에 干涉하는것이 恒常罪悚하옵니다。 診斷과 治療의 잘못으로하야 죽인사람도 잇슬것 갓습니다。 본래는 한 二三年동안에 一二年 더 工夫를 더하려하엿사오나 弟妹들의 學資때문에 큰 機關에서 就學하게되는 弟妹들의 學資때문에 十年이 되여도 나이는 벌서 四十을 바라보게됩니다。 醫術에 關한 良心의 苛責과 家族의 生活와의 中間에서 苦悶하고 잇습니다。 斷然히 休業하고 工夫를 나서면 家族이 犧牲이 되고 그냥 自信업는 醫業을 繼續하면 同胞가 犧牲됩니다。 어찌 하리까」

筆者는 이 問題를 가지고 醫學敎授에게 問議하엿다。 그는 이러케 對答하엿다。

「開業醫中에는 이러한 이가 만흘것입니다。 원래 學校를 맛치고 적어도 二年쯤은 有力한 病院에서 臨床實習을 하지아니하고 獨立하야 開業한다는것이 無理입니다。 良心의 苛責과 家族의 生活難와 가리 良心의 苛責을 밧는것은 奇特하다는것보다 當然하겟지오。 그 良心의 苛責을 죽이는것은 同胞보다도 저를죽이는것이니 弟妹의 修學을 한 一二年 쉬이게하고라도 工夫를 斷行하는것이 올습니다。 良心에 苛責밧는 學資보다 한 一、二年쉬이고 하는것보다 正當한 學資로 工夫하는것이 그 弟妹들 爲해서도 利이겟지오。 虛名은 뫼에서는 오지 아니하니까」

이 開業醫의 煩悶과 그에 對한 某敎授의 대답이 오늘朝鮮醫學界에 頂門一針이아닐까。

德大寺侍從參向 聖旨御傳達

朝鮮의 産業文化의 振興과 民情一般을 御視察하실 御意로서 今回 天皇陛下께옵서 御派遣하신 德大寺實厚侍從은 今二十日 午後三時四十分頃 總督府正面玄關에 參向하엿다 玄關에는 이미 宇垣總督、今井田政務總監以下 各局長官房課長 陸海軍兩御用掛等이 平服、或은 制服으로 기다리고 잇섯는데 德大寺侍從이 自動車에서 나리자 矢野秘書官의 案內、總督、總監의 隨伴으로 東側 엘레베이타로 總督室에 入하야 少憩하고 그동안 玄關에 出迎한 一同은 聖旨御傳達式場인 第一會議室에 參集하엿다 다음 鹽田文書課長의 御案內로 侍從의 御一行과 總督、總監以下가 臨場하섯다 그리고 嚴肅한 聖旨御傳達이잇고 宇垣總督은 御禮를 言上하야 傳達式을 終了하엿다 德大寺侍從은 다시 鹽田課長의 御案內로 總督室에 入하야 總督、總監侍立우에 各局長 官房、課長 陸海軍御用掛에 接見하시고 다음 京畿道知事 京城府尹等을 接見하시고 다음 今井田政務總監으로부터 管內狀況의 報告에 入하야 午後四時半 終了하고 大野學務課長의 御案內로 參向의 節과 同樣으로 總督 總監以下 各員御餞送裡에 御旅舍에 歸還하섯다。

宇垣總督謹話

宇垣總督은 二十日午後 聖旨를 拜하고 左와如히 謹話하엿다

侍從께서는 遠路御來鮮하시와 今日無事御入京하야 卽時總督府에來着하야 優渥한御聖旨를 傳達하셧다 卽 施政以來 二十五年 官民一致努力한結果가 顯著하다는것이 天聽에 達하야 特히 侍從을差遣하시와 親히 産業文化及 民情의 一般을 視察케하시게 되엿다 나는 聖慮의 廣大無邊한 大御心을 恐懼하야 마지안는바이다 今後 官民一同은 이 聖旨를 奉戴하고 施政의 暢達과 民福增進에 協力하야써 聖恩에 奉副하기를 盟誓하고 또 政務總監으로하여금 産業文化及 民情의 概要에 對하야 御說明케하고 그리고 侍從께서는 明日부터 仔細히 各地에 臨하야 親히 千萬官民의 情況을 視察하야 가지고 仔細히 復奏하기를 期望하는바이다 그리고 侍從께서는 明日 京城府內를 御視察한後 먼저 西北朝鮮方面으로 向할 豫定인데 御役儀 實로 御苦勞할것을 恐察하면서 다만平穩한 旅行을 終了하기를 祈願하는바이다

總督、宮相에게打電

宇垣總督은 二十日午後 聖旨를 拜하고 謹話한後 左와如히 宮內大臣에게 打電하엿다

今般管內의 産業文化及 民情의 一端을 視察케하기爲하시와 德大寺侍從을 御差遣하시고 今日에 優渥한 聖旨를 拜하고 恐懼感激無至인바 今後 一日 譽旨로써 益益 施政의 暢達과 民福의增進을 圖하야 聖旨에 奉副하기를 期함 右執奏를 ○함

夕刊後市況 二十日

◆東京短期◆

	後引	前日	比較
東新	[illegible]	[illegible]	[illegible]
日產	[illegible]	[illegible]	[illegible]

◆大阪短期氣配◆

大新	一〇〇二〇	(二三二〇高)
鐘新	一三〇〇〇	(二六〇高)
日產	八五〇〇	(二一〇高)
東新	一六一〇〇	(三八〇高)

◆橫濱生糸後引◆ 當限八一八〇〇 先限八〇四〇〇

◆福井人絹後引◆ 當限六三一〇 先限六五〇〇

皮膚チーヤージ
피부 치-야-지
근질근질한皮膚病．무좀．말은옴．부음．습진．땀띠等에한번試用하시요
滲透療法의 眞髓!!
더럽지안코、압흐지안흐며 皮膚의 深部에滲透하야 內部에 숨어잇는 黴菌이며 寄生虫에 强하게作用함으로근질근질한 皮膚病、무좀、말은옴、음부습진、땀띠、버짐、여드름、벼룩、모기、빈대等의 毒虫의害、面刀後거츠른대等에 實로效力이넘칩니다
三十錢、五十錢、一圓 全身用德用大瓶 五圓
東京神田花房町 山崎帝國堂 振替東京一四六七
全國有名各藥店에잇슴

祝 第二回穀物大會
鎭南浦穀物組合
新井商店
加藤精米所
齋藤精米所
三成精米所
吉善精米所
宮本商店

鎭南浦後浦里 共生社 勞働部 三和組 社長 姜偉情 電話長一二八 三六六 三三五番

丸ナ穀物協會

鎭南浦商工會議所

鎭南浦驛前 日光タクシ 電話四五六番

朝鮮商工株式會社

滿洲製粉株式會社 取締役鎭南浦工場長 鈴木孝太郞

鎭南浦府廳

日本鑛業株式會社 鎭南浦製鍊所

鎭南浦驛前 合資會社 泰和精米所 電話長七一八番

鎭南浦商工會議所 副會頭 象山郁次郞
鎭南浦無盡會社 社長 佐藤長五郞
鎭南浦物產客主組合
鎭南浦碑石里 鎭南浦果物興業株式會社
鎭南浦月見町 西鮮合同電氣株式會社 鎭南浦支店 電話八二〇番
鎭南浦三和町 禧昌帽子店 崔一淳
鎭南浦碑石里 白南薰商店
鎭南浦府外 文化果園 朴文爀
鎭南浦三和町六七 片倉自動車部
鎭南浦府明峽町 材木商 養信商會 趙鳳益
道立鎭南浦醫院
鎭南浦汽船株式會社
鎭南浦 東和材木商店 電話二九番
鎭南浦府龍井里八十二番地 魯起元
鎭南浦府明峽町 材木商美奈登商會 鎭南浦出張所 電話九〇六番

樂壇登龍門에로 初舞臺登壇十四名

兩日間嚴重한再選의結果 企待되는今夜의大會

일거에향상하는 우리음악계에 던지는거탄으로 전조선적으로 폭풍과가튼 인끼와기대가운데 이욱고금이십일일밤 팔시본사대강당에서 열릴본사주최 음악콩쿨을 압두고이일간 가장엄중하고 또신중하게진행되든 초선과재선도 이십일오후 여섯시반까지 꿋나서 성악과 피아노과 바요린과의 총지원자 일백십수명중에서 끌르고또 끌라내인 선수십사명을 오늘의만인주시의 공개대회에 내보내게되엿다 이대회에 출전할십사명이야 말로 성악과 바요린과 피아노과를 통하여 일백십수명의 지원자중에서 그실력을 심사한결과 끌르고또 끌라내인 선수들로 이날의 력사적인 콩쿨첫대회의 수준도여기서부터 서게되는 것이라 십사명의선수들은 이날의대회경선에 출장하게되것만으로도 음악가적 소질과실력이 어느정도까지 인정되것으로 볼수잇는것이니 대망의 악단등용문인 금이십일일밤의 대회는공전의 성과를어들것으로 기대된다

公開大會에出場할 音樂콩쿨選手決定

豫選에入選된十四名氏名

聲音部再入選者
七、朴瓚嬉(女)
九、愼 鏞
二十、鄭世煥
八十三、高宗盛
八十六、金英愛(女)
八十七、李仁範
八十八、宋明信(女)
九十二、金永澤
九十五、金 海 (以上九人)

提琴部入選者
四、朴敏鍾
八、文學準 (以上二人)

피아노部入選者
一、金炯瑾
二、朴勝百
三、尹琦善 (以上三人)

得意의自由曲에 緊張된聲樂再選

今日의決選을압둔音樂콩쿨 洋琴提琴等豫選經過

예선제이일은 이십일오후 령시반부터 본사대강당에서 열리엇다 먼저전날성악과 초선에 입선된 십팔명의 재선으로부터시작되여 십팔명의 초입선자가각히 심사원렬석하에등단하야 지정곡에 다시각자득의의 자유곡을가지고 저마다 전일에배하는 실력을 발휘하야 심사원들도 콩쿨의목적에 상부할만한 실력잇는출전자를 발견할수잇는것을 깃버하고잇섯다 끗까지 극히긴장된가운데 십팔명의 재선을필하고곳 바요린심사에들어가 지정곡과 자유곡의 두가지를한꺼번에 심사하고 이어서 피아노 심사를하엿는데 일단심사가 필한후 심사원들은 본사귀빈실오서 종합심사를한결과 성악에구명 바요린에두명 피아노에세명의입선자를 결정하엿다

入選者注意

대회결선에 출장케된 입선자들은 이날밤 개막전 칠시까지모든준비를 유감업시 해가지고 본사로와서 미리 순서에의하여 본사의 지시를밧도록하기를바란다

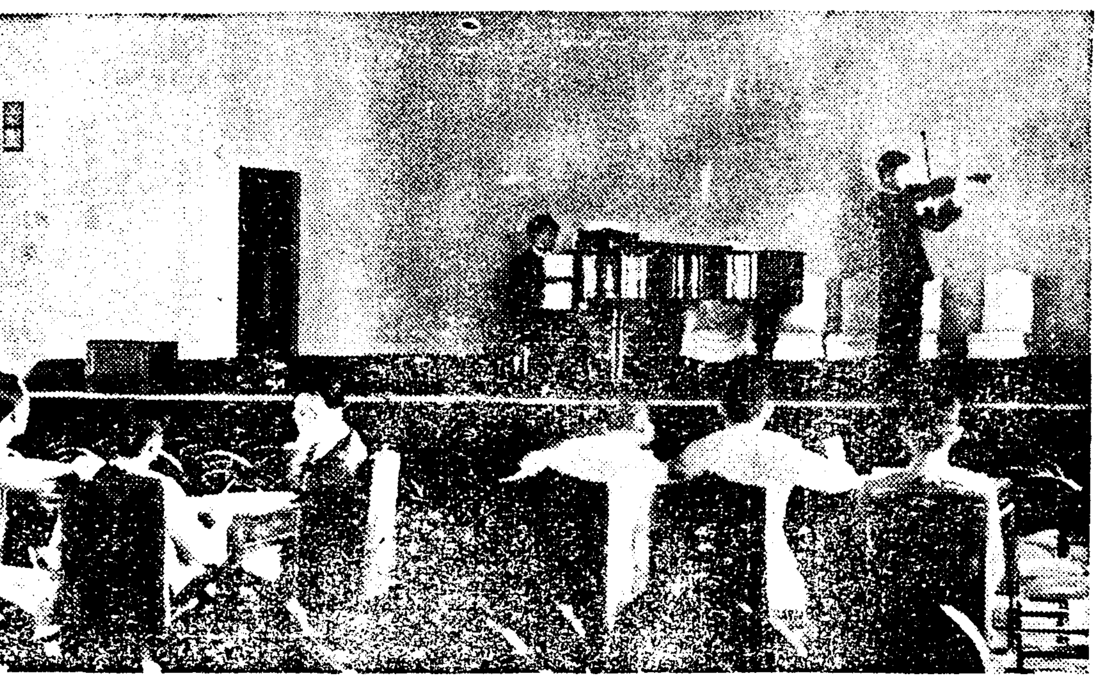

★사진은 음악콩쿨、바요린 예선광경

大混雜이루을 今夜의會場

入場은六時半부터

금이십일일밤팔시부터 본사대강당에서 열릴음악콩쿨은 실로예상이상의 비상한 인끼를끌고잇서 이날밤의 대회장은 비상히 혼잡할것으로 예상되다 음악콩쿨이란 조선악단으로서는 가장 뜻잇는 처음되는 일이라 악단관계자의 성원과 호악가들의관심이큰만큼 각방면으로 더인끼가놉하지게 된것은 당연한것이라할것이나 대회전날부터 각방면으로부터 입장권의 예매를하여달라고 무수히청해 오는것을보아도 이날밤회장은 비상히혼잡될것으로 예상되다 그래서본사에서는 미리부터 회장을어떠케정리할것인가 하는데대하여크게주의하고 잇는터인데 될수잇는대로 원망히도 정숙히하기위하여 입장은 여섯시반 부터개시하고 만원만되면 곳문을닷고 입장을 엄격히제한키로 하엿스니 일반입장자들도 이점을참작하여주기를바란다

鍾路金組에서 五百圓을盜難

부내종로금융조합(鍾路金組)에서는 수일전에 현금오백여원이대나제 어데로 간곳업시 업서저서 사건을비밀에 부치고조사하여보앗스나 종시 거처가 불분명함으로 소관종로경찰서에 이사실을 보고하엿다 경찰서에서는 범인이 내부에 잇지나안한가하야 그조합출납계원 녀자리모(李某)조모(趙某)를 불러다가 비밀리에 취조중인데 아직도확적한 증거가 나타나지안하야계속조사중이라한다

決選公開九月二十一日 午後八時

第一回全朝鮮男女音樂懸賞競演大會

場所 本社大講堂에서 入場料=六十錢均一

主催 朝鮮日報社 後援 朝鮮音樂家協會

全滿同胞農場에 今秋、五穀이豊稔

天候順調로米作이더욱良好 二割七分增收豫想

【新京二十日發聯合】 전만주재류조선인의 금년도미작(米作)은칠월하순과 팔월상순에 큰호우가 잇서부분적피해는 잇섯스나 그후의천후가 량호하얏고 작부면적(作付面積)의 증가등에 의하야 지난팔월이십사일 현재의수확예상은 이백이십사만석 (작부면적십만이천정보)으로 전년도실수고에비하야 이할칠분의 증수를볼모양이다

"朝鮮印刷"職工 八百餘名이動搖

會社에要求條件提出

시내 대도정(大島町)에잇는 조선서적인쇄주식회사 (朝鮮書籍印刷)의남녀직공 팔백여명은 이십일 오후령시 점심시간을 리용하야 일제결속을하여가지고 임금인상、대우개선등 요구조건을 동 사장 방태영(方台榮)씨에게 제출한후 이십이일아츰까지 회답을 하여달라고 한후 작업은 여전히 계속중인데 그요구조건의 관철여부에 따러서는 아프로 동요될 기세가보혀 회사측에서는 신중고려중이다 그리고 요구조건의내용은 대략다음과갓다

一、賃金問題 재래 팔십전내지 일원이든 성년직공의 일급을 사십전식 더올려주고 소년직공의일급 십오전내지 이십전이든것을 삼십전식 올려줄것 그리고 매년두번식 승급을식혀주되 한번에 최저오전식으로할것

一、待遇問題 식당을 설비하고 또 매일 뒤는시간에 행하는 신체검사를 폐지할것

養女하나에 養母는二人

어린이 하나를 중간에노코 서로 자긔가 수양딸로 길르겟다는싸홈이 벌어젓다 이십일오후다섯시경 부내관철동(貫鐵洞)삼십오번지 광산업하는김문걸(金文傑)의안해 박대영(朴大永)은종로경찰서 보안게에 나타나서 가수일전에 나희서른여덜살된 녀자로부터 김복녀(金福女)(六)라는 계집애하나를 수양딸로어더 길러오든중 어데로 나간후돌아오지안하야 팔방으로 수색하든바 청진동(淸進洞)일백십구번지 음식점영업하는 리만수(李萬壽)(?)의집에 그어린애가잇스니 자긔게로 돌려보내도록 설유하여달라고 애원함으로 경찰서에서는 곳 전긔리만수를불러 어린애를 돌려주라한즉 그는 자긔도 나희서른여덜살된 남자에게서 그애를 수양딸로어더덧스니 내놀수업다하야 서로양보치안하고 서로자긔가 길르겟다고 다투던나머지 그러면 어린애의 부모를 발견하야 그부모의 의견대로 누가길르던지 하자고한후 헤여젓다한다

書畫協展

十月廿三日부터

조선에잇서서 유일한 민간측미술가들의 긔관인 시내서화협회(書畫協會)에서는 조선미술계의 발전을 위하야 지력하는동시 사계에 공헌이 큰바는 일반이인정하는바로 금년에도 제십사회 협전(協展)를 개최하기로 되엿다는데 상세는 아래와갓다하며 일반의출품을바란다한다

會期 十月二十三日부터三十日까지
場所 苑洞 私立徽文高普講堂
搬入期日 十月十九日부터二十日까지
搬出期日 十月三十日부터十一月一日

江陵事件續行 公判은二十一日

강릉(江陵)공산청년동맹준비회조직사건의 관계자 최선규(崔善珪)등 아홉명에관한 치안유지법위반의 제이회속행공판은 이십일일오전에 경성지방법원에서 열기로 되엿다 이날에 결심하고 검사의론고가 잇게될모양이다

白晝仁川에火災

六戶의全半燒로 被害額은三千餘圓

【仁川】 시내 금곡리(金谷里)칠번지 송림한증원(松林汗蒸院)리하영(李荊泳)집에서 이십일 오전 십시경에 발화하야 약일시간만에 진화되엿는대 리접된 강근엽(姜根業) 구경택(具敦澤)문봉오(文奉吾)의집을 전소하야 사엿다는대 손해도 약삼천원에 달하리라하며 발화원인은 우금미상하야 소관인천서에서 엄중조사중이라한다

水原裁判所小火

이십일 오전아홉시쯤에 수원(水原)재판소정정실(廷丁室)에서불이나서 그방한칸을 태워버리고겨우 불을 잡엇다한다 원인은온돌을 고치고 아궁에불을 만히 너헛는데 아궁에 남아잇든불기운이 판장벽틈으로 부터올라서 난것인듯하다한다

二百餘土兵과 八時間交戰

法庫縣第九區에서 雙方死傷者多數

【奉天二十日發聯合】 십구일밤은 아츰에 토병단목평천(平天)이하 여덜단의 토병단이 합류된 이백여명의 토병이 법고현제구구(法庫縣第九區)에 습격하야왓다는 급보가단현경찰대에 도착하얏다는 보도를 접한 동현경찰대에서는 즉시출동하야 오전여덜 시간이나 교전을 하얏는데토병단은 사체십이개와 인질(人質)여덜명을 유기하고 다라나 버렷다 이전투에서 끗까지선두에서서 부하를독려한중대장(中隊長)모씨는 불행히전사하고 분대장 (分隊長)한명과 병사세명도 전사하얏스며그외중상자도

運動競技欄

學生籠球大會 廿一個校參加

昨夜、對陣을抽籤決定

學生籠球界의 年中盛事! 中央基督教青年會主催의 第十一回全朝鮮專門校及 中等校籠球選手權大會는 來廿五、廿六、廿七、廿八의四日間(每日午後二時開始)鍾路青年會館體育館에서 擧行할터인바 同大會의參加校는 專門校部에延專、世專、崇專三校와 中等部에는 全州新興學校、平壤崇實中學、松都高普等의 地方校를비롯하야 市內에서는 昨年의 覇者中東을 筆頭로養正 徽文 培材 京實 協實 儆新 中央 普成 一高 善隣 二高 青學 道高普聯合하야 無慮二十一個校가參加하야 벌서부터 超盛況을豫期하고잇스며 昨二十日午後八時半부터 同會館에各校代表가 會集하야 다음과가티 對陣을抽籤決定하엿다

◇中學部

第一日: 1 京實 ─ 2 新興 2.00 / 3 培材 ─ 4 信聖 2.50 / 5 協實 ─ 6 一高 3.40 / 7 善隣 ─ 8 儆新 4.30 / 9 徽文 ─ 10 二高 5.20
第二日: 11 中央 ─ 12 青學 2.00 / 13 松都 ─ 14 道商 2.50 / 15 普成 ─ 16 中東 3.40 / 17 崇中 ─ 18 養正 4.30
第二日 5.20 / 第三日 2.00 · 2.50 · 3.40 · 4.30 / 第四日 2.00 · 3.00 / 5.00

◇專門部

1 崇專 ─ 2 世專 第三日 5.20 / 3 延專 第四日 4.00

女子庭球大會 對陣을決定

東亞主催의第十三回女子庭球大會는 來廿四日午前九時부터 京城運動場A B兩코―트에서 行할터이라는데參加校는 市內의八個校와地方校로는開城好壽敦女高가出戰케되여 全部九個校로서 對陣은 다음과가티 抽籤決定하엿다 한다

【第一回戰】
淑明女高…第二高女(午前九時)
京女高普…好壽敦女(午前十一時)
同德女高…梨花女高(午前十一時)

【第二回戰】
進明女高…第一高女(零時四〇分)
槿花實業…一回勝者(零時四〇分)

◇第三回戰以後는 現場에서抽籤決定함

總府가商銀이기고 殖銀·府廳日沒中止

京城實業庭球리―그第八日의 商銀對總督府 府廳對殖銀戰은 二十日午後四時五十分부터 京城運動場코―트에서 擧行하엿는데 商銀對總督府戰은 第一「라운드」에서總督府軍이 이기고 府廳對殖銀戰은第一「라운드」를 맛치고 日沒로 中止되여 後日로延期되엿다

【商銀】 勝【總督府】
× 阪東·保住 2…4 金雲成·盧昌斗 ○
× 小野·朴泰和 0…4 嚴秉律·申應烈 ○
× 洪鐘相·河村 1…4 熊野御堂·李應麟 ○
× 寺尾·中田 0…4 和栗·金鍾翊 ○
× 朴準鋒·洪鍾南 1…4 金炳燮·金春榮 ○

【府廳】 ? 【殖銀】
× 金東赫·崔秉燦 2…4 崔永生·李鋼鎭 ○
× 張南星·赤松 2…4 藤原·神田 ○
× 宋貞鏞·森永 2…4 嚴興龍·高木 ○
× 晉基煜·河東植 1…4 島本·礒村 ○
○ 洪承杰·李聖基 4…3 洪承武·朴龍善 ×

拳豪徐廷權君 鄕里順天에

世界的拳豪徐廷權君은 그동안京城에머물러잇서 郭婁다가君의그리운故鄕順天을向하야 昨二十日午後十時五十分 木浦行列車로京城을떠나 翌日인二十一日午後一時四十五分 順天에到着할터이다

同德卓球開城遠征

女子中等校卓球界의王者!同德女子高普卓球部選手一行은 開城高麗青年會主催 第二回開城卓球大會에 出戰코저 來二十四日午前八時 京城發列車로 開城으로向發할터인데 引率者는 孫貞順 金鈺玉兩先生 이라한다

京城體育데이 十月五、六日에

京城府主催의 第十二回體育데이는 來十月五、六兩日間 京城運動場에서 陸上、庭球、野球、日本式씨름等을 一齊히行할터인데 그日程은 다음과갓다

▲十月五日
午前九時 陸上競技=府內初等學校聯合體操及競技
午後一時 陸上競技=府內男子一般競走及新種目競技大會
午後二時 庭球=府內老童團庭球戰
午後一時 野球=府內公立普通學校리―그決勝戰
午後三時 野球=京城醫學專門學校對延禧專門學校
午後一時 씨름=府內一般씨름大會

▲十月六日
午前九時 陸上競技=全朝鮮女子올림픽大會
午後零時四十分 府內女子中等學校聯合體操
午前十時 庭球=府內實業團庭球大會
午前九時 野球=京城府聯合靑年團決勝戰
午後零時半 野球=龍山中學校對京城商業學校
午後三時 野球=淸溪俱樂部對靑葉俱樂部
午後十時 씨름=府內一般씨름大會

今日의運動

▲庭球=京城藥學專門學校主催第五回全朝鮮中等學校 個人庭球大會兼明治神宮 朝鮮中等校代表豫選大會第一日 午後一時부터 京城運動場코―트에서
▲럭비蹴球=門司鐵道對京電 午後三時半 京城運動場에서
▲初等學校運動會=蓮建洞培英學院 午前九時 同校庭에서

신발견된 림질·매독을 속히고치는 제일조흔약
(조선총독부출원허가제)

본사가 절대로 보증하는、림질매독치료약은
제국대학의과대학병원
영미독불의과대학병원
에서 최고최량약으로써 찬양사용하며、또
內務大臣을會長으로하고、醫藥學界의最高權威者十六名을 委員으로하야、愼重審議한後、그品位를定하야 日本藥局方에收載하고그우에
이잇는 治淋劑六種을主藥으로하야、何等의副作用이업도록 配劑한許可濟의、公認治淋劑이다

내무성위생시험소보증봉함

藥의有効無効는 小便을보면判定된다

림질환자는 여러가지료법에 미혹되어서는 안된다。제일주의할것은오줌이다。보통우리가 림질을 알어낼려면、소변을 컵에다바더볼때、실낫가튼것이나 모지가튼것이 떠다가려안젓다한다。즉 그것이 림사(淋絲)다。아무리 약을먹고 주사를할지라도、컵에오줌을 바더보와、실낫가튼 림사(淋絲)가 곳적어지지안흐면 효력업는것이다。그럼으로 소변을 보와림사(淋絲)가 떠려진약을 먹지안흐면 안된다。약이효력잇스면 림사(淋絲)도 적어지고、통증도업서지며、고름도 잡히여전쾌의 목적을달할수가잇다。

따라서 그약효의 절대함은 다년 림상실험의결과 의약학게에서철저적전치약으로 추장을밧게되엿스며『이이상가는 약은업다』고하는 절대적신념을가지고 정제한것이다 그리고 약효에대하여서도 무효한때에는 도로돈을드릴것이니 림질치료를다하야 보아도 효과가 업는환자는 하로밧삐이약으로전치하십시오

梅毒

本社創製의 梅毒藥은 政府制定日本藥局方驅梅劑三種과 皇漢梅毒藥數種을 主藥으로하야 副作用이 絶對업는 出願許可濟公認驅梅劑로서

초긔의감창、가래톳의 치료는 물론、제이긔전신매독、잠복매독、유전매독、매독성류마지스등도 본제의내복으로、곳 배독작용(排毒作用)을 하며、매독으로 일어나는 물폐증과 국부와 전신증상이 점점히바하여저서 치병의 목적을달할수잇다。무서운 매독을자손에게 유전치안토록 하로라도 빨리본사의 구매제(驅梅劑)를복용하야 고치시라。

림질약 별제(팔일분)팔원 특제(팔일분)사원
매독약 별제(십칠일분)팔원 특제(십칠일분)륙원

電話及振替口座新設
電話本局 二三六三番
振替京城 二三一五六番
京城郵便局前 有田ドラッグ

책임제도 다른약점에는 팔게하지안습니다 좌의 有田도락구전매소에서 사십시요

有田도락구專賣所鮮滿所在地
京城 郵便本局前 有田도락구 / 黃金町四 有田도락구 / 龍山練兵町 有田도락구
平壤本局前 有田도락구
釜山幸町一 有田도락구
仁川宮町二 有田도락구
大田榮町一 有田도락구
群山驛前通 有田도락구
全州高砂町 有田도락구
光州本町三 有田도락구
木浦榮町二 有田도락구
大邱京町 有田도락구
馬山京町三 有田도락구
麗水港 有田도락구
浦項本町 有田도락구
兼二浦本町 有田도락구
鎭南浦碑石里 有田도락구
海州南本町 有田도락구
新義州桜町 有田도락구
元山本町三 有田도락구
咸興本町二 有田도락구
羅南生駒町 有田도락구
安東県四番三 有田도락구
奉天驛前 有田도락구
撫順東六條 有田도락구
開原新市街 有田도락구
四平街金盛路 有田도락구
新京東一条通 有田도락구
哈爾賓傅家甸 有田도락구
大連越後町 有田도락구
滿鮮發賣元 京城郵便局前 有田도락구

大阪着名問屋案內

NMI管樂器
最古ノ歷史ヲ誇ル!! 名器製產ニヨル安價提供!!
營業者に限り卸型錄呈
ナカオルガン・軍隊ラッパ シレネギター・ハーモニカ 製造卸
大阪市南區日本橋筋四丁目 中井樂器店 電戎五一二三番

男女事務服 各種綿布製品 卸問屋
大阪市東區谷町一丁目 杉浦幸商店
電話東一九一一番 振替大阪二三一壹六番
(申込次第見本及商報送呈)

萬年筆製造卸

五十錢均一より八圓迄 (但商店に限る カタログ進呈)
ナイン萬年筆 ナインシャープペンシル
製造本舖 大阪市南區高津四番町 古村製作所
電話戎五七四一 振替大阪五四七七八番

各種作業服製造卸
鮮滿向高級オーバ コール天服、ズボン、學生服
昭和十年度秋冬物見本九月號發行
大阪市東區南農人町一 即刻申込(但商店に限る)
二葉屋商店 大阪東局私書函九十五號・振替大阪四三六二二番

精米機 フクシマ發動機 セミディーゼル

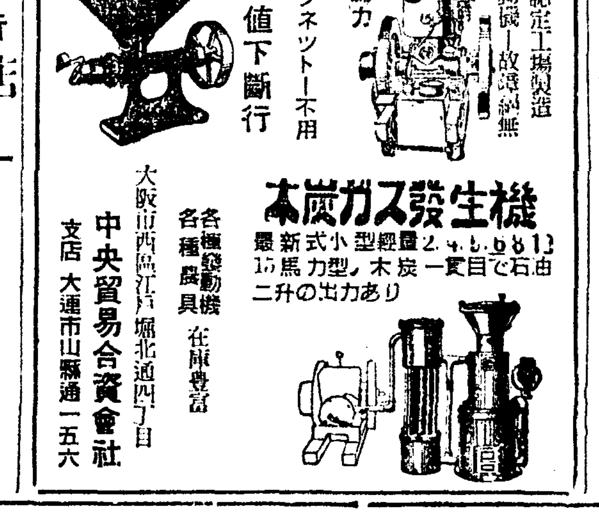

二・三・四馬力 ・マグネット不用 値下斷行
農林省認定工場製造 小型發動機=故障絶無 廉價
木炭ガス發生機 最新式小型經費 15馬力型ノ木炭一貫目で石油二升の出力あり
各種發動機 各種農具 在庫豊富
大阪市西區江戶堀北通四丁目 中央貿易合資會社 支店 大連市山縣通一五六

金切鋸外は 日濡號に限る

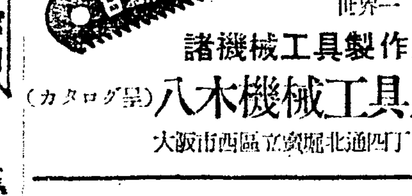

切味耐久力 世界一
諸機械工具製作所 八木機械工具店 (カタログ呈)
大阪市西區立賣堀北通四丁目

錢入袋物現金問屋
大阪市東區博勞町壹の六二
廣島屋本店 (商報呈)
電話船場三貳六番 振替大阪六四三七五

國旗會旗 優勝旗 大阪靱 田中旗店

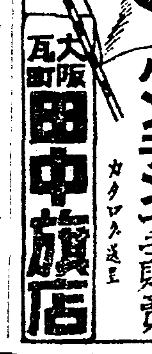

日本毛織旗布 バンテン手販賣 カタログ送呈 大阪瓦町 田中旗店

染料、顏料、塗料 食料用色素、刷毛 油煙、弁柄、削墨 砥之粉、胡粉、磨油 ペーパ・エナメル・ニス 其他一般工業藥品
合資會社 岡久商店 大阪市東區道修町
電話本局四九七番 振替大阪一七五六九

四季を通じて最も適する 印進物品 發賣元 香袋物一切 雜貨用品 懷中鏡製品 香水・脂取紙 カタログ進呈

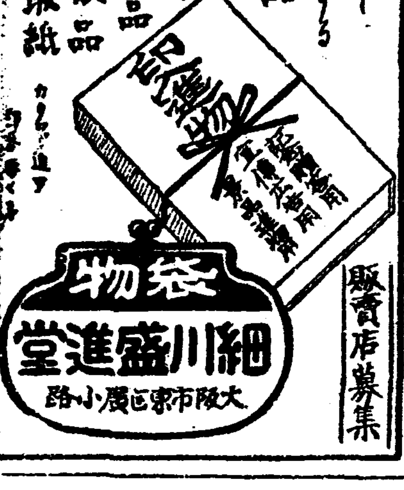

袋物 細川盛進堂 大阪市東區小廣路
販賣店募集

自家用도禁止하는 苛酷한棉花統制

黃州農民들의不平聲日高

當局의眞意를注視

【兼二浦】 소화팔년가을 도령으로 발표실시된 황해도 면화통제에의한 통풍판매제도에 대하야 여러가지 폐단이 만허 그중특히 자가용면화매수까지도 절대금지하는 문제의면화공동판매는 금년에도 역시 황주군일역의은 대재벌조선방직주식회사가 지정매수인(指定買受人)이되여지난 십오일부터 각지시일(市日)마다 개시되엿는데 특히자가용 매수에도 엄중금지함은 그진의가나변에잇는지 알수업슬뿐만 아니라 시장에는 군농회원을 비롯하야 조방직원들이 무슨큰변이나 수사하듯 시장을 삿삿치 뒤지며 단한근이라도 매매함을보면 구타하는 사실까지잇서서 도당국의 통제방침에 대하야 너무나 가혹한제도라고 일반도민간에는 원성과불평의 여론이 바야흐로 높하가고잇다한다

自家用賣買禁止는 財閥偏護를結果

生産、需用者가모다不利

별항 면화통제에 의한 자가용면화까지 절대금지함에 대하야 작구년 십월 평남 진남포에서는 부민대회까지 열고 도지사에게 진정하야 자가용매매는 무방하다고하야 동부민일반은 화희작약하엿슴은 아즉도 우리의 긔억에 새로운바어니와 황해도만은 아직도 자가용매매를 절대금지함은 대재벌만을 옹호하는것으로써 면화통제도령이 실시된후 이래 계속하여 매년매수지정인 이되는 조선방직은 동회사가 사리원에 공장을 설치당시부터 벌서 이런것을 암암리에 도당국에서 원조하리라는 암계가잇서서 금일에 이르게된것이 아닌가 하는 의혹도 세인의 머리속에 떠오르기 시작하엿스니 생산자와 수용자의 막대한 불리를 돌보아주지안는것을 동통제의 근본적정신이 나변에잇는지 알수업다고하며 황주군하의 공동판매장소는 다음과갓다고한다.

▲兼二浦 吉田町水落精米所構內
▲黃州 郡廳構內乾繭場
▲洛 面事務所構內
▲靑龍 面事務所構內

盤龍山公園의 明粧計劃進捗

【咸興】 함흥부에서는 함흥에잇서서 유일한 공원인 반룡산(盤龍山)의 명장(明粧)에대하여 여러가지로 계획중이라는데 위선 명년도에 오륙천원가량 예산으로 전망루(展望樓)를 설치한다고하며 또수개림간도로(林間道路)를 개설하고서 량편에는 앵목(櫻)등 오륙백본을 심을터이라고하며 구화장(火葬場)터는 연식야구장(野球場)으로 조성할 계획인바 이것만 실현되여도반룡산공원은 면목을 일신한 새로운 풍치가잇스리라고 긔대가 크다

木石不附의몸 죽엄으로淸算

【咸安】 지난십칠일오후여듧시경에 경전남부선군북역(郡北驛)에서약일리되는 원북리(院北里)압 철도괴도에 묘령녀자의 긔차자살사건이 생겨서 일대소동을이르켯다는데 그자살한 묘령녀자는 함안군군북면사도리(郡北面□□里)리모와 처 리씨(二□)로서 전긔리모와 결혼한후 여러해를 지냇스나 남편의 애정은 조금도 밧지못하고잇든중 리모는 다시 타처에 장가를들어 생가이잇슴인지 리씨의 친가인 동면원북리(院北里)로 가라고하여 결국 마지못하야 친가에 갓스나 리혜업는 친정부모들은 시집보냇고 온변이라고 구박함으로 리씨는 붓칠곳이 업서서 쓰라린 가장을 움켜쥐고 눈물로방황하다가 차라리 죽음으로써 모든것을 청산하라고 철긔시일에 긔차괴도를 베고누엇다가 경부(警部)가 떠러저서 무참히도 현장에서 직사하엿다 이급보를접한 군북경찰관들은 의사를 대동하고 직시 현장에 출장검안한후 매장케하엿다고한다

順天公普運動會

【順天】 순천공립보통학교에서는 오는 십월륙일 동교운동장에서 추긔대운동회를 개최하리라는바 성황을예긔하며 벌서부터 준비와 연습에 분망중이라고한다

施藥料가問題로 總督府와大邱府間의相持

實價는五錢에不過하는데 卅錢式計算한것이말성

【大邱】 대구부에서는 려행병자시약규정(旅行病者施藥規定)에의하야 시약국고보조금 (施藥國庫補助金)을 하로에 일인당 시약료(施藥料)삼십전식으로 개업의사(開業醫師)에게 특정계약하야 실시하야오든중 막대한 경비가 요함으로 소화사년부터 개정하야 부에서 직접약품을 구입하야 부의 촉탁의(囑託醫)가 오늘까지 시약하야 온바 약품재료(藥品材料)는 오전내외의 비용에불과함에 불구하고 국고에서는 약 륙년간에 긍하야 종전과 가티 삼십전의 전액 보조를바더 약륙년간 하등문제업시 통과되여왓든바금번총독부의검사로 이문제를 문제시하야 국고로부터 부당리득이라하야 소화사년이래 구년까지의 국고보조금이만륙천원을 국고에 반납하라고 통고한즉 대구부에서는부촉탁의사의 인건비를 통산한다면 전액보조금이 소비되엿다고 총독부안을 수차 일축하야오든바 재차총독부에서는 팔년도까지는 양해하나 구년도의 일개년분 사천여원은 절대로 국고에 반납하라는 통첩이잇서서부득이 대구부에서는 결국사천여원을 반납하기로 되엿다 한다

府會議員 裵國仁氏 談

부에서 결국 청부제와 동일한 성질인데도 불구하고 총독부에서 국고에 반납하라는 문제는 인식부족한 요구라생각합니다 약품대만 계산한다면 물과 오전밧게 안되지마는그예산중에 촉탁의사의 인건비는 편입안된것이닛가 결국 경비가 적게 보이지마는 부의 예산산으로써 지불하지는 인건비를 통산한다면 전액보조금을 소비한것이겟지요 운운

民族運動에活躍튼 全德元氏出獄

十二年役을마치고

【南市】 원적을 평북룡천에둔전덕원(全德元)씨는 일측이 민족운동선상에서 만호탈약을 하다가 대정십사년도에 관헌에체포되여 가중위반등 죄명으로 십이년의징역을밧고 이래 평양형무소에서 복역하든바 그동안 은사등으로 이년이 감형되여 지난 십구일 륙십여세의 고령으로 다시세상을대하게 되엿는데 금후는 고향에서 어린이 교육사업에 여생을 밧치겟다고 한다 (사진은 전덕원씨)

滿洲國視察團 參加申請遝至

【江西】 본보강서지국주최인 만주국시찰단모집 신청의 마감은 압흐로 일주일밧게 남지안이하엿는데 벌서 참가신청자가 십여명에 달하엿스며 그듕에 태반은 평양, 진남포 등지의 각계인사가 만흐며 멀리경성으로부터도 참가신청이 답지한다는데 주최측에서는 될수잇는대로 한사람이라도 더참가하기를 바란다하며 정원이 초과되더라도 적당한 범위내에서 유감업시수리하리라고한다

車輦館驛主催 金剛山을探勝 本社支局後援

【車輦館】 경의선 차련관역(京義線車輦館驛)에서는 본사차련관지국후원으로 오는 십월륙일부터 십일간 금강산 탐승단(金剛山探勝團)을 모집한다는데 회비는 매인당사십원으로 탐승지는 내외해금강(內外海金剛)을 필두로하야 원산, 경성, 영등포, 상인천, 월미도등지라는바 지원자는 오는 십월오일까지 차련관역에나 본사차련관지국에 신청하여주기를 바라다고한다

仁川秋季大淸潔

【仁川】 전염병이 빈발하고 환절기에 잇서서 각별한 주의가 필요하게 되여 인천부내에서는 대청결을 좌기시일에 일제 시행하리라한다

二十五日 直轄 水上 下仁川 萬石町
二十六日 宮町 花町 外里 牛角里
二十七日 牛角 上仁川 花安斗

三十八間을두고 十餘戶에地料免除

李時郁氏의숨은美談

【平壤】 대동군 청룡면 신미리(大同郡靑龍面新美里)주민들은삼십년동안 이나 차지료를 밧지안은 고독한 로자주의 은덕을 표창키 위하여 송덕 비를 세우고저 준비를 진행하는 미담이잇다고 소문이 전해진다 동리 은덕을 쌓흔로인은 동리 리시욱(李時郁)(七〇)씨로 안전에는 일전협곡도 업시 쓸쓸한 생활을 보내고잇는터인데 동리 리관호(李觀鎬)씨외 십호의 부지는 전부 동로인의 소유로 일년일호에 대하야사오원의 지료를 삼십년동안이 나면 제하여준 미덕을 찬양코저전긔와가티 송덕비를 세우기로되엿다한다

地方人事

▲金碩熙氏(醴泉郡選出道會議員)當選人事次本報醴泉支局來訪
▲昔鳳熙氏(慶北小作官補)人事次本社金泉支局來訪
▲李英雨氏 (稅務署員)大邱轉勤同上
▲丁南鎬氏(丁齒科醫院長)開業人事次本報汶山支局來訪

江陵支局主催 裁縫講習盛況

【江陵】 귀보=본사강릉지국주최의 부인재봉강습회는지난구월십이일 오전십시부터 강릉읍금정례배당에서 강사 조용자(曺容子)녀사의 강습에대한 주의들이 잇슨뒤 개회되엿는데 강습개회당일이 추석명절임에도 불구하고 칠십여명이 출석하얏고 二후회그중에도 수강을 열망하는자가 잇서서 부득이 접수하야 한가지로수강케하야 동십륙일 폐회일까지백여명을 산하는 성황을정하얏다 폐회일 오후칠시반부터는동회장에서 강습생일동주최의 사은회(謝恩會)까지 개최하야 회귀에애중 폐회하얏는데 강릉에서 부인회로는 근래없는 성황이엿다 한다

◇寫眞=講習會光景

住所姓名몰을 小兒의轢死屍

【大田】 지난십칠일 오후팔시이십오분발 제삼백이십삼렬차가대전역을 떠나 호남선으로 진행하는도중 대전긔점식키로되는 지점에서 륵사한 시체가 선로우에 잇는것을 발견하고 급히 정거하야 조사한바 금년여듧살가량되는 녀아가 두다리가 절단이되여 무참히죽엇다는데 방금경찰당국에서는 신원을 조사하나아즉판명되지못하엿다고한다

大邱 聖劇佛陀一代記

◇時日 九月二十二、三、四三日間
◇場所 於大邱劇場
◇主催 朝鮮佛敎樂劇巡禮團
◇後援 大邱佛敎婦人會、大邱佛敎靑年會 朝鮮日報 外一支局

車輦館 金剛山探勝團員募集

▲出發 十月六日午後六時三分
▲歸着 十月十四日午後七時九分
◇主催 車輦館驛
◇後援 朝鮮日報社車輦館支局

主婦之友十月特別號☆流行の縫紋羽織(三百枚)贈呈の大懸賞

新型毛絲編物集

本年度の流行を決定する新型ばかりを發表

特別豪華大附錄(三冊)贈呈!!

第一冊 婦人女學生物一切の編方集
第二冊 赤ちゃんと子供物一切の編方集

第一流의先生이苦心考案한新型中에서精選하야發表 初心者도짤수잇는獨特한圖解式으로親切詳細히發表하야大好評

色刷圖解式『基礎編の手ほどき』全讀者に進呈
이것만 읽으면 누구라도 編物이 熟達되는 非常히 便利한冊이다

愛兒を變死させた人々の涙の慰安會 石橋德作
一錢地藏尊으로 의숙하아는 貴族院書記官石橋德作氏를사고도는 눈물겨운座談會記事發表

紫川秋子女史の情死と未亡人の愛慾問題
未亡人을망치는 愛慾의問題에 對하야 山田先生과諸岡存博士가發表한特別記事

美しいモデル女の生活を語る座談會
아도리에의女王으로써活動하는모델女의 生活의眞相을숨기지안코말한大讀物發表

良縁を早く探し出す方法の相談會
긋더케하면良緣을빨이發見할가經驗이豊富한분들의秘訣을詳細하게發表하엿다

寢相と坐り方で運勢を占ふ法
사는相과인相으로그사람의運勢性格을判하는方法公開

經濟で效能の多い滋養劑の製法
家庭에서손쉽게되는方法만을詳細히發表

玉子で出來る新しい美容法
簡易한經로美人이되는簡單한方法을紹介

特別公開 九條武子夫人の肉筆歌集
靈人九條武子夫人의 고흔 肉筆歌集이 特히 (主婦之友)에公開되야 大好評

シャーリー・テンプル訪問 大辻司郎

長篇小說 あねいもと 片岡鐵兵先生の大傑作 本號よりいよいよ連載

長篇小說 人妻椿(小島政二郎)
長篇小說 眞實一路(山本有三)
長篇小說 男の償ひ(吉屋信子)
長篇小說 菩薩の花(子母澤寬)
長篇小說 女軍突擊隊(中野實)

口繪百頁 婚禮儀式一切の心得大畫報
선보고 納采하고 化粧禮服着法披露宴新婚旅行全部의 注意事項을 圖表한 特別大畫報

霧立のぼる 夏川大二郎共演

特價六十五錢(送料三十三錢) 東京神田 振替東京一八〇 主婦之友社

木浦

木浦 文在喆

木浦織物株式會社 常務取締役 千吉鎬

木浦府竹洞 洪世柄

木浦府旭町一八 合名會社 大倉護謨工業所 電話八一七番

務安郡慈恩面長 金相基

木浦府南橋洞 湖南醫院 電話七二一番

木浦 金鍾植

木浦商工會議所常務委員 李同根

木浦府竹洞一三二番地ノ二 大同興業社 社長 牟永鉉

辯護士 金聲浩

務安郡廳職員一同

務安郡農會職員一同

木浦商工會議所議員 任鍾文

南一運輸株式會社

木浦商工會議所常務委員 金承太

千哲鎬精米所

木浦麵子合同株式會社

木浦 常盤病院

木浦穀物商組合

木浦穀物移出業組合

木浦府港町一番地 木浦問屋組合

木浦府尹 野口三郎

木浦 金曜會

木浦 羅允煥

木浦府福山町二 多島商會 朴一變

木浦商工會議所會頭 森田泰吉

木浦商工會議所議員 金成龍

朴萬年

木浦府南橋洞 金炫祚

木浦籾摺業同志會

辯護士 朴燦一

木浦府常盤町二丁目 東亞護謨商會 申永均

木浦 朴準圭

木浦府幸町一丁目七 肥料 運送 海產物商 大昌商會 代表 宋文玉 主務 宋鍾化

木浦府櫻町 影月館 電話六四九番

木浦府南橋洞 朝鮮料理 中華料理 唯一館

木浦府務安通六 松島內科

木浦府本町二ノ八 山中外科醫院

木浦府務安通 東洋醫院 龐天慶

府立木浦醫院

木浦警察署

木浦釀造株式會社

木浦獸肉販賣營業組合

平壤

平壤 金能秀

平壤府南門通二丁目 朝鮮製靴株式會社 社長 李鼎淳 代表電話二一一九番 振替京城一三八五〇番

平壤鍾路通 (電車大同門停留所前) 合資會社 印刷業 文明社 電話二一六五番 振替京城一九〇六〇番 第一工場 平壤府里門里六一 第二工場 平壤府竹典里六八

平壤府箕林里 大同染色工場 電話一二六六番

빅타專門店 平壤鍾路 金銀細工 各國時計 蓄音機 레코-드 昌成商會 電話一五一七番

平壤鍾路 大昌皮革店 電話一二五九番

平壤 蔡元赫

平壤府[illegible]里 金永弼

平壤府鹽店里 中央齒科醫院 電話九一七番

平壤府巡營里 西洋料理 南山食堂 電話一九三二番

平壤府鹽店里 朝鮮洋襪工場 電話八四〇番

平壤鍾路 光明金銀商會 電話一九〇七番

平壤府鍾後里 第一樂器店 電話一八八三番

平壤鍾路 電氣工事材料 電氣機械器具 ラヂオ部卸商 三五電氣商會 電話一三四七番 電話略(三五) 振替京城二二九七一番

甕津

甕津鑛山 兪光彩

甕津藝妓組合 金錦玉 趙芙蓉 趙錦仙 李香花 鄭玉珠 高鶴仙 安英月 金蘭玉 韓瑄心

金秉瓏

鄭鑛山

崔澤淳

張春河

甕津旅館 朴鎭善

水產學校長 申澗雨

金炳弼

光星堂藥房 柳光植

三省商會 金元模

金仁鈺

馬山面長 朴昌大

甕津邑 馬山印刷所 閔德昌

金鳳權

宋舜浩

盧秉星

順天醫院 公醫 李官錫

馬山醫院 院長 李景化

尹泰信

金春變

甕津金融組合理事 藤井實

大成堂藥局 黃柄春

甕津鑛山 桂龍雲

龍湖島 海苔 海產物 委託販賣 永信商會 主 孫永煥

三菱海州鑛山鑛業 李弘雨

壽元藥房 吳慶煥

甕津鑛山 金凡檜

姜昶熙

吳仁燮

韓世泳

甕津金融組合蘇江支所 組合員一同

北面面長 張潤標

玄在敏

金昌識

東洋ゴム商會 金元根

平和材木商 趙士承

本營釀造場 許亮憲

東南面葛項里 李泰亨

蔡貴欽

朴昌方

李廷植

蔡元命

金在玉

金鎭酬

韓交植

李再道

趙思濟

盧元錫

金萬壎

朴相梁

裵重世

金鼎鉉